



## Ημερήσια έκθεση επιδημιολογικής επιτήρησης λοίμωξης από το νέο κορωνοϊό (COVID-19)

Δεδομένα έως 03 Ιανουαρίου 2022, ώρα 15:00

### Εισαγωγή

Τα στοιχεία που παρουσιάζονται αφορούν περιστατικά από την επιδημιολογική επιτήρηση της νόσου από το νέο κορωνοϊό (COVID-19), με βάση τα δεδομένα που έχουν δηλωθεί στον ΕΟΔΥ και καταγραφεί μέχρι τις 03 Ιανουαρίου 2022 (ώρα 15:00).

Τα **νέα εργαστηριακά επιβεβαιωμένα κρούσματα** της νόσου που καταγράφηκαν τις τελευταίες 24 ώρες είναι **36.246**, εκ των οποίων **38** εντοπίστηκαν κατόπιν ελέγχων στις πύλες εισόδου της χώρας. Ο **συνολικός αριθμός** των κρουσμάτων ανέρχεται σε **1.294.741** (ημερήσια μεταβολή +2.9%), εκ των οποίων **50.3% άνδρες**. Με βάση τα επιβεβαιωμένα κρούσματα των τελευταίων 7 ημερών, 217 θεωρούνται σχετιζόμενα με ταξίδι από το εξωτερικό και 1.000 είναι σχετιζόμενα με ήδη γνωστό κρούσμα.

**Ημερήσια εξέλιξη της πανδημίας:** Η ημερήσια κατανομή των επιβεβαιωμένων κρουσμάτων είναι η ακόλουθη (η γραμμή παριστάνει την συνολική, αθροιστική κατανομή των κρουσμάτων).

Διάγραμμα 1: Αριθμός εργαστηριακά επιβεβαιωμένων κρουσμάτων COVID-19 στην Ελλάδα, 03 Ιανουαρίου 2022

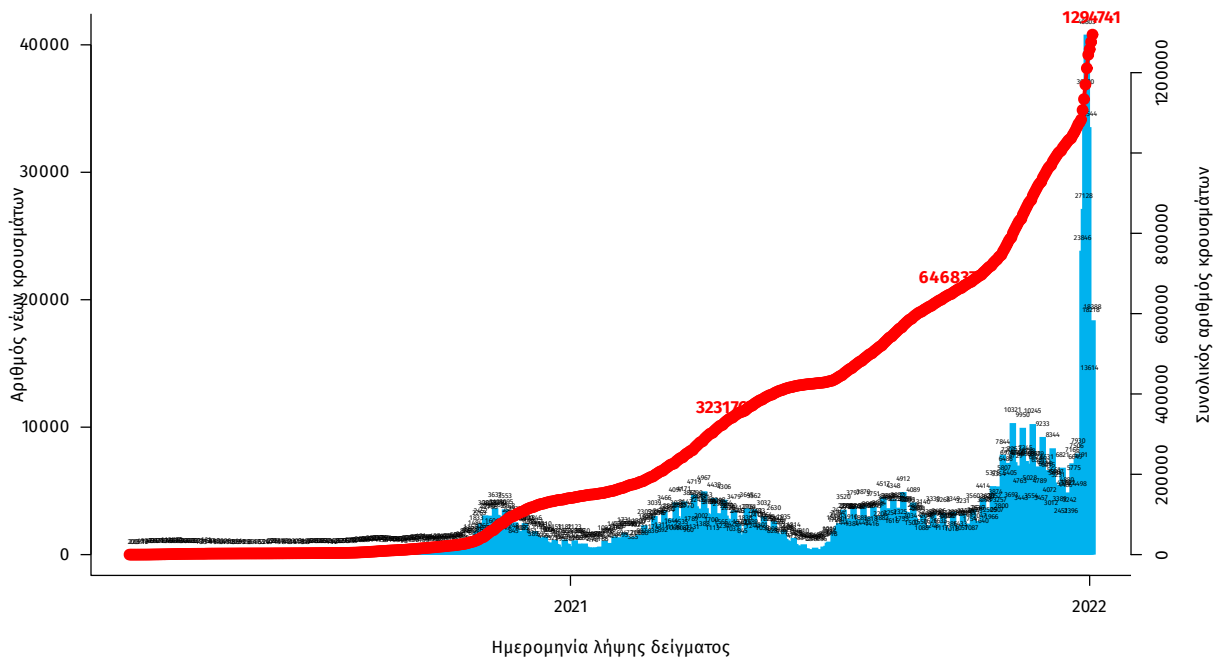

Σημ.: οι στήλες στο Διάγραμμα 1 εκφράζουν τον αριθμό νέων κρουσμάτων με βάση την ημερομηνία λήψης εργαστηριακού δείγματος, και όχι με βάση την ημερομηνία ανακοίνωσης των κρουσμάτων.

Οι νέοι **θάνατοι** ασθενών με COVID-19 είναι **78**, ενώ από την έναρξη της επιδημίας έχουν καταγραφεί συνολικά **20.990 θάνατοι**.<sup>1</sup> Το 95.1% είχε υποκείμενο νόσημα ή/και ηλικία 70 ετών και άνω.

**Διάγραμμα 2: Αριθμός εργαστηριακά επιβεβαιωμένων θανάτων με COVID-19 στην Ελλάδα, 03 Ιανουαρίου 2022**

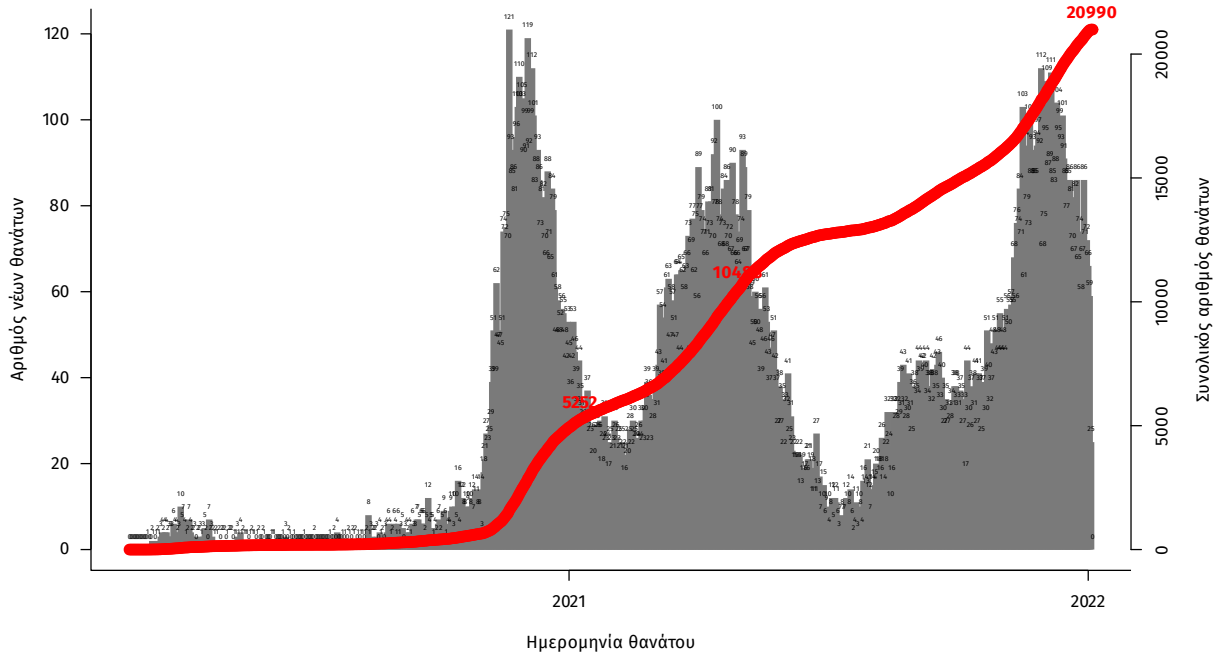

Σημ.: οι στήλες στο Διάγραμμα 2 εκφράζουν τον αριθμό νέων θανάτων με βάση την ημερομηνία θανάτου

Η διαχρονική εξέλιξη των συνολικών κρουσμάτων και συνολικού αριθμού των θανάτων ασθενών COVID-19 παρουσιάζεται στο ακόλουθο διάγραμμα.

**Διάγραμμα 3: Διαχρονική εξέλιξη εργαστηριακά επιβεβαιωμένων κρουσμάτων και θανάτων**

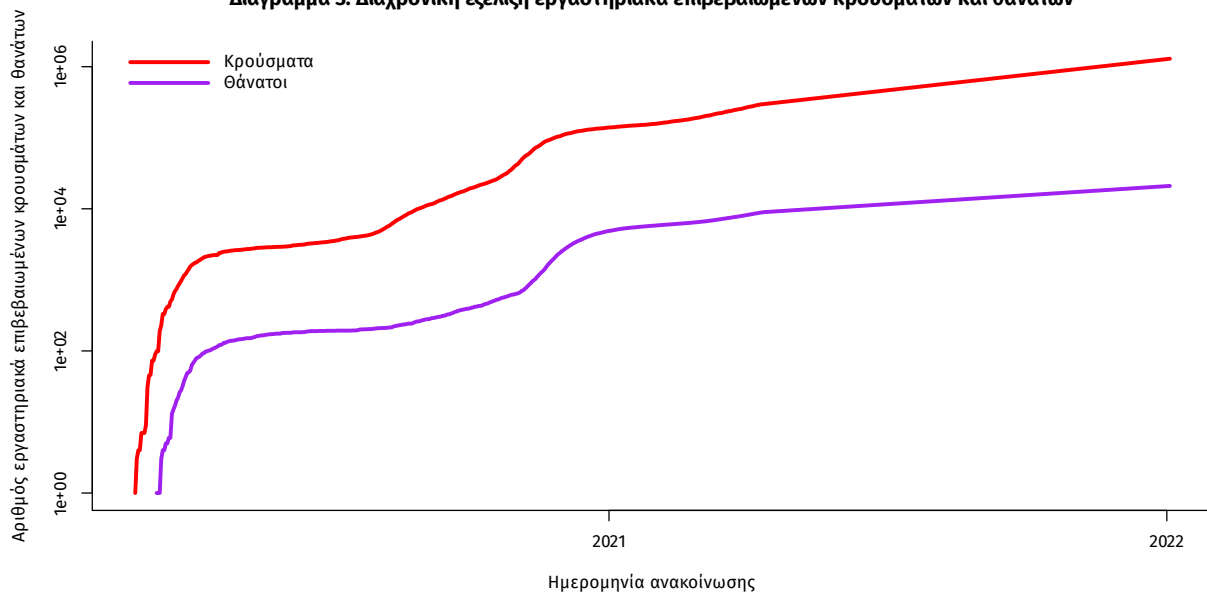

Σημ.: ευθεία γραμμή υποδηλώνει εκθετικό ρυθμό αύξησης της ασθένειας (σε λογαριθμική κλίμακα)

<sup>1</sup>Πραγματοποιήθηκε ενσωμάτωση θανάτων που καταγράφηκαν με καθυστέρηση στο Εθνικό Μητρώο COVID19

Ο αριθμός των ασθενών που νοσηλεύονται **διασωληνωμένοι** είναι **615** (58.9% άνδρες). Η **διάμεση ηλικία** τους είναι **63** έτη. Το 80.0% έχει υποκείμενο νόσημα ή/και ηλικία 70 ετών και άνω. Μεταξύ των ασθενών που νοσηλεύονται **διασωληνωμένοι**, **522 (84.88%)** είναι ανεμβολίαστοι ή μερικώς εμβολιασμένοι και **93 (15.12%)** είναι πλήρως εμβολιασμένοι. Από την αρχή της πανδημίας έχουν εξέλθει από τις ΜΕΘ **3.780** ασθενείς. Οι εισαγωγές<sup>2</sup> νέων ασθενών Covid-19 στα νοσοκομεία της επικράτειας είναι **437** (ημερήσια μεταβολή **+9.25%**). Ο μέσος όρος εισαγωγών του επταημέρου είναι **413** ασθενείς. Η διάμεση ηλικία των κρουσμάτων είναι **36** έτη (εύρος 0.2 έως 110 έτη), ενώ η διάμεση ηλικία των θανόντων είναι **78** έτη (εύρος 0.2 έως 106 έτη).

**Διάγραμμα 4:** Ηλικιακή Κατανομή κρουσμάτων, νοσηλευόμενων στις ΜΕΘ και ασθενών που απεβίωσαν από την αρχή της πανδημίας

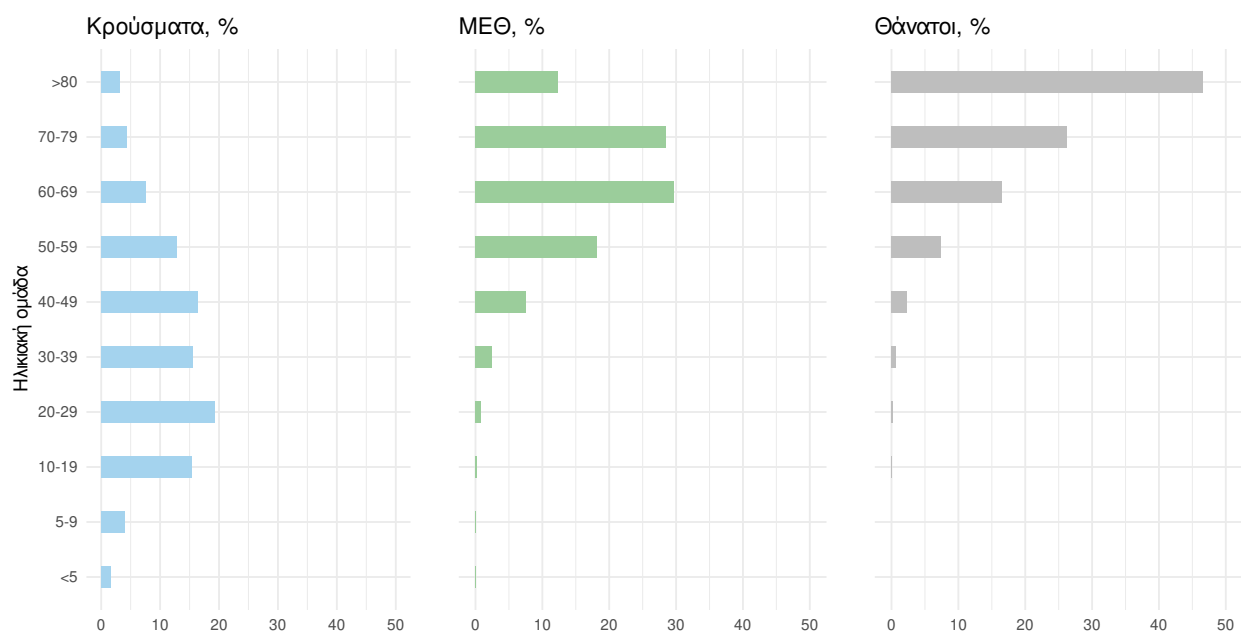

Ακολουθώς παρουσιάζεται η ηλικιακή κατανομή των (α) συνολικών κρουσμάτων, (β) των περιστατικών που κατέληξαν σε θάνατο και (γ) των ασθενών που νοσηλεύονται διασωληνωμένοι:

Πίνακας 1: Ηλικιακή κατανομή επιβεβαιωμένων κρουσμάτων COVID-19

	Σύνολο κρουσμάτων COVID-19*	Θάνατοι ασθενών με COVID-19	Νοσηλευόμενοι διασωληνωθέντες
<b>Σύνολο</b>			
0 – 17 ετών	219403 (17.0%)	4 (0.0%)	4 (0.7%)
18 – 39 ετών	500916 (38.8%)	172 (0.8%)	30 (4.9%)
40 – 64 ετών	433418 (33.6%)	3469 (16.5%)	292 (47.5%)
65 και άνω	136449 (10.6%)	17345 (82.6%)	289 (47.0%)
<b>Άνδρες</b>			
0 – 17 ετών	113442 (17.5%)	1 (0.0%)	0 (0.0%)
18 – 39 ετών	258118 (39.8%)	127 (1.1%)	19 (5.3%)
40 – 64 ετών	211996 (32.7%)	2296 (19.6%)	188 (52.2%)
65 και άνω	64441 (9.9%)	9312 (79.3%)	153 (42.5%)
<b>Γυναίκες</b>			
0 – 17 ετών	105960 (16.5%)	3 (0.0%)	4 (1.6%)
18 – 39 ετών	242792 (37.8%)	45 (0.5%)	11 (4.3%)
40 – 64 ετών	221407 (34.5%)	1173 (12.7%)	104 (40.8%)
65 και άνω	72002 (11.2%)	8033 (86.8%)	136 (53.3%)

\* Τα στοιχεία αφορούν τα κρούσματα εκείνα για τα οποία είναι γνωστή και επιβεβαιωμένη η ηλικία τους

<sup>2</sup>τα δεδομένα αφορούν τις εισαγωγές της προηγούμενης μέρας που έχουν δηλωθεί στο ΕΚΑΒ.

**Κατανομή ανακοινωθέντων εγχώριων κρουσμάτων:** Από το σύνολο των **36.246 νέων** κρουσμάτων του νέου ιού στη χώρα **51** είναι εισαγόμενα εκ των οποίων **38** εντοπίστηκαν κατόπιν ελέγχων στις πύλες εισόδου της χώρας . Η κατανομή των **36.195** νέων εγχώριων κρουσμάτων ανά Περιφερειακή Ενότητα παρουσιάζεται στον κατωτέρω πίνακα.<sup>3</sup>

Πίνακας 2: Ημερήσιος αριθμός και κρούσματα ανά 100.000 πληθυσμού επιβεβαιωμένων εγχώριων κρουσμάτων COVID-19 ανά περιφερειακή ενότητα στις 03 Ιανουαρίου 2022

ΠΕΡΙΦΕΡΕΙΑΚΗ ΕΝΟΤΗΤΑ	ΚΡΟΥΣΜΑΤΑ	ΜΕΣΟΣ ΟΡΟΣ ΚΡΟΥΣΜΑΤΩΝ ΤΩΝ ΤΕΛΕΥΤΑΙΩΝ 7 ΗΜΕΡΩΝ	ΚΡΟΥΣΜΑΤΑ ΑΝΑ 100000 ΠΛΗΘΥΣΜΟ	ΠΕΡΙΦΕΡΕΙΑΚΗ ΕΝΟΤΗΤΑ	ΚΡΟΥΣΜΑΤΑ	ΜΕΣΟΣ ΟΡΟΣ ΚΡΟΥΣΜΑΤΩΝ ΤΩΝ ΤΕΛΕΥΤΑΙΩΝ 7 ΗΜΕΡΩΝ	ΚΡΟΥΣΜΑΤΑ ΑΝΑ 100000 ΠΛΗΘΥΣΜΟ
ΑΙΤΩΛΟΑΚΑΡΝΑΝΙΑΣ	556	390.43	263.75	ΚΩ	82	43.29	238.4
ΑΝΑΤΟΛΙΚΗΣ ΑΤΤΙΚΗΣ	1782	1325.43	354.73	ΛΑΚΩΝΙΑΣ	207	214.14	232.22
ΑΝΔΡΟΥ	12	4.14	130.14	ΛΑΡΙΣΑΣ	863	669.00	303.53
ΑΡΓΟΛΙΔΑΣ	357	221.14	367.87	ΛΑΣΙΘΙΟΥ	179	103.71	237.46
ΑΡΚΑΔΙΑΣ	319	245.86	368	ΛΕΣΒΟΥ	255	173.29	295.02
ΑΡΤΑΣ	239	153.29	352.11	ΛΕΥΚΑΔΑΣ	105	79.71	443.17
ΑΧΑΪΑΣ	1133	731.86	365.13	ΛΗΜΝΟΥ	42	17.71	243.31
ΒΟΙΩΤΙΑΣ	467	301.00	396.03	ΜΑΓΝΗΣΙΑΣ	535	360.00	281.56
ΒΟΡΕΙΟΥ ΤΟΜΕΑ ΑΘΗΝΩΝ	2058	1826.29	347.82	ΜΕΣΣΗΝΙΑΣ	424	241.86	265.08
ΓΡΕΒΕΝΩΝ	125	77.00	393.61	ΜΗΛΟΥ	9	2.86	90.62
ΔΡΑΜΑΣ	326	190.86	331.68	ΜΥΚΟΝΟΥ	13	7.71	128.28
ΔΥΤΙΚΗΣ ΑΤΤΙΚΗΣ	463	350.71	287.71	ΝΑΞΟΥ	28	23.71	134.38
ΔΥΤΙΚΟΥ ΤΟΜΕΑ ΑΘΗΝΩΝ	1792	1355.57	365.96	ΝΗΣΩΝ	138	133.71	184.86
ΕΒΡΟΥ	444	221.29	300.11	ΝΟΤΙΟΥ ΤΟΜΕΑ ΑΘΗΝΩΝ	1533	1249.71	289.34
ΕΥΒΟΙΑΣ	693	460.86	328.72	ΞΑΝΘΗΣ	222	97.14	199.6
ΕΥΡΥΤΑΝΙΑΣ	47	35.14	234.05	ΠΑΡΟΥ	16	17.71	107.2
ΖΑΚΥΝΘΟΥ	130	68.14	318.95	ΠΕΙΡΑΙΩΣ	1756	1276.71	391.09
ΗΛΕΙΑΣ	415	291.29	260.51	ΠΕΛΛΑΣ	246	164.00	176.12
ΗΜΑΘΙΑΣ	355	276.57	252.47	ΠΙΕΡΙΑΣ	511	366.57	403.32
ΗΡΑΚΛΕΙΟΥ	1109	726.71	363.02	ΠΡΕΒΕΖΑΣ	164	111.86	285.26
ΘΑΣΟΥ	26	17.86	188.82	ΡΕΘΥΜΝΟΥ	363	198.29	424.02
ΘΕΣΣΑΛΟΝΙΚΗΣ	221	139.71	507.03	ΡΟΔΟΠΗΣ	168	103.71	149.95
ΘΕΣΣΑΛΟΝΙΚΗΣ	3856	3126.86	347.29	ΡΟΔΟΥ	552	335.00	460.65
ΘΗΡΑΣ	31	17.43	164.17	ΣΑΜΟΥ	38	25.00	115.23
ΙΘΑΚΗΣ	3	1.43	92.85	ΣΕΡΡΩΝ	429	343.57	243.16
ΙΚΑΡΙΑΣ	40	34.57	404.78	ΣΠΟΡΑΔΩΝ	10	5.29	72.47
ΙΩΑΝΝΙΝΩΝ	643	408.00	382.96	ΣΥΡΟΥ	74	49.29	344.07
ΚΑΒΑΛΑΣ	403	244.14	322.61	ΤΗΝΟΥ	14	22.57	162.11
ΚΑΛΥΜΝΟΥ	58	37.57	196.93	ΤΡΙΚΑΛΩΝ	337	240.86	257.09
ΚΑΡΔΙΤΣΑΣ	595	378.29	524.03	ΦΘΙΩΤΙΔΑΣ	374	223.43	236.36
ΚΑΡΠΑΘΟΥ	7	6.00	95.76	ΦΛΩΡΙΝΑΣ	353	264.43	686.58
ΚΑΣΤΟΡΙΑΣ	177	92.86	351.73	ΦΩΚΙΔΑΣ	87	59.00	215.65
ΚΕΝΤΡΙΚΟΥ ΤΟΜΕΑ ΑΘΗΝΩΝ	3582	3272.71	347.93	ΧΑΝΙΩΤΙΚΗΣ	199	136.14	187.9
ΚΕΡΚΥΡΑΣ	187	118.43	179.17	ΧΑΝΙΩΝ	687	389.71	438.74
ΚΕΦΑΛΛΗΝΙΑΣ	70	47.00	195.53	ΧΙΟΥ	219	120.29	415.76
ΚΙΛΚΙΣ	155	120.29	192.74	ΥΠΟ ΔΙΕΡΕΥΝΗΣΗ	989		
ΚΟΖΑΝΗΣ	568	479.43	378.17				
ΚΟΡΙΝΘΙΑΣ	530	352.00	365.31				

<sup>3</sup> Η παρούσα κατανομή δύναται να τροποποιηθεί ανάλογα τα διαθέσιμα επιδημιολογικά δεδομένα, αναγράφονται μόνο οι ΠΕ με καταγεγραμμένα κρούσματα

**Δείγματα που έχουν ελεγχθεί:** Από την 1η Ιανουαρίου 2020 μέχρι σήμερα, στα εργαστήρια που διενεργούν ελέγχους για τον νέο κορωνοϊό (SARS-CoV-2) και που δηλώνουν συστηματικά το σύνολο των δειγμάτων που ελέγχουν, έχουν συνολικά ελεγχθεί **8.367.786** κλινικά δείγματα ενώ από Μονάδες Υγείας και Κλιμάκια του ΕΟΔΥ που διενεργούν ελέγχους Rapid Ag έχουν ελεγχθεί **39.607.840** δείγματα. Ο μέσος όρος του επταημέρου είναι **378.646** δειγματοληπτικοί έλεγχοι.

**Αυτοδιαγνωστικοί έλεγχοι (Self-tests):** Έως 02 Ιανουαρίου 2022, έχουν καταγραφεί ηλεκτρονικά **67.217.033** δηλώσεις αποτελέσματος αυτοδιαγνωστικού ελέγχου, ενώ **3.883.195** άτομα προσήλθαν για επανέλεγχο.

**Μαζικές Δειγματοληψίες ΕΟΔΥ:** Στις 02 Ιανουαρίου 2022, πραγματοποιήθηκαν 29 δράσεις δειγματοληπτικών ελέγχων από τις Κινητές Ομάδες Υγείας (ΚΟΜΥ) του ΕΟΔΥ, στις οποίες διενεργήθηκαν 12.072 έλεγχοι Rapid Ag και ανευρέθηκαν 1.877 θετικά (15,55%).

**Διάγραμμα 5: Ελεγχθέντα δείγματα COVID-19, 03 Ιανουαρίου 2022**

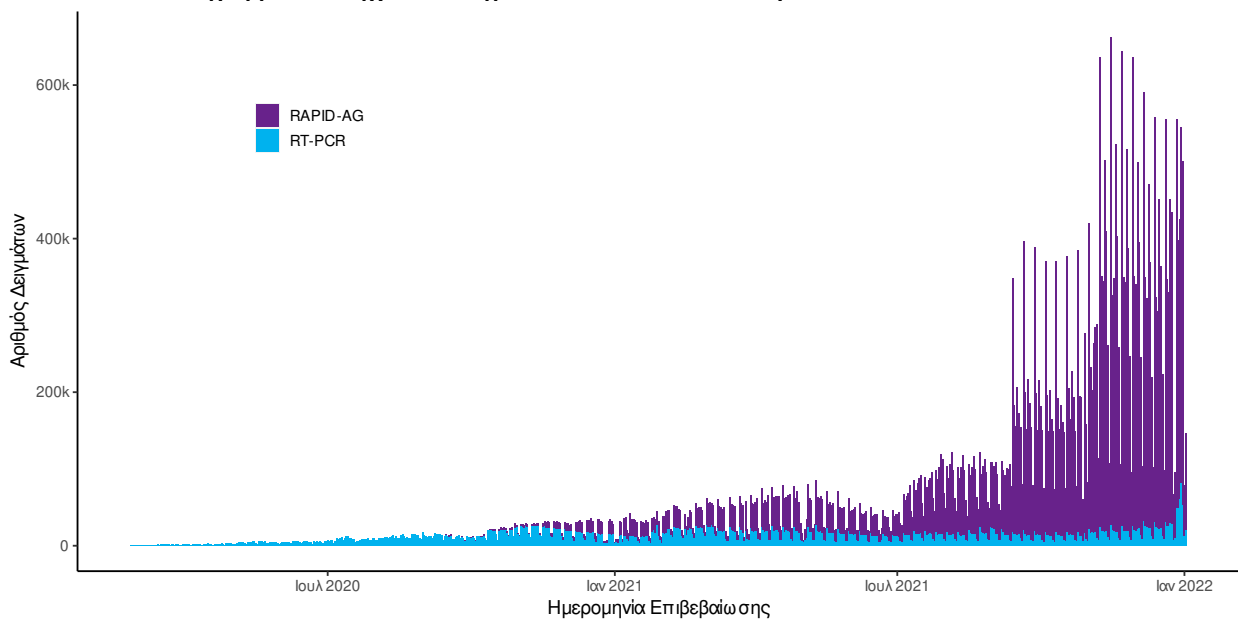

**Διάγραμμα 6: Ελεγχθέντα δείγματα αυτοδιαγνωστικών ελέγχων COVID-19, 03 Ιανουαρίου 2022**

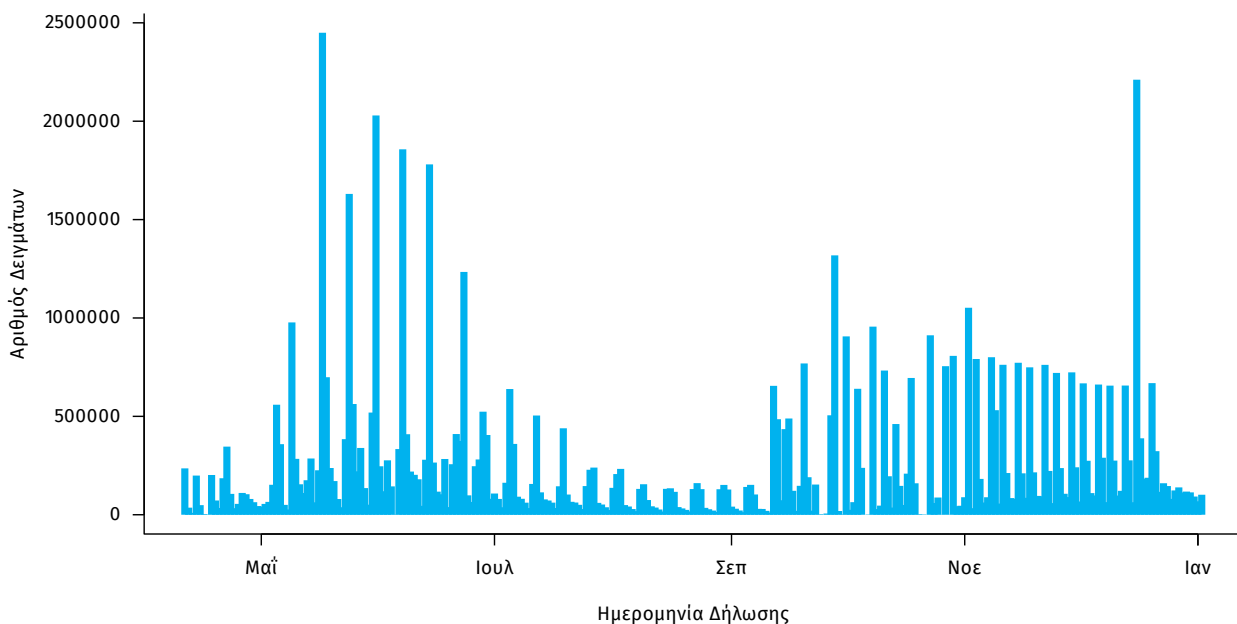

**Γεωγραφική διασπορά:** Ο χάρτης αποτυπώνει τη γεωγραφική κατανομή των συνολικών κρουσμάτων COVID-19 (από την αρχή της επιδημίας) ανά Περιφερειακή Ενότητα της χώρας, με βάση την δηλωθείσα διεύθυνση μόνιμης κατοικίας του ασθενούς, ή τη διεύθυνση προσωρινής διαμονής για τους τουρίστες και άλλους προσωρινά διαμένοντες στην Ελλάδα. Συμπεριλαμβάνονται τόσο κρούσματα με ιστορικό ταξιδιού (“εισαγόμενα”) όσο και κρούσματα με πιθανή εγχώρια μετάδοση.

**Διάγραμμα 7: Χάρτης αθροιστικής επίπτωσης επιβεβαιωμένων κρουσμάτων COVID-19, 03 Ιανουαρίου 2022**

Με βάση τον τόπο μόνιμης κατοικίας, ή προσωρινής διαμονής (για τους προσωρινά διαμένοντες)

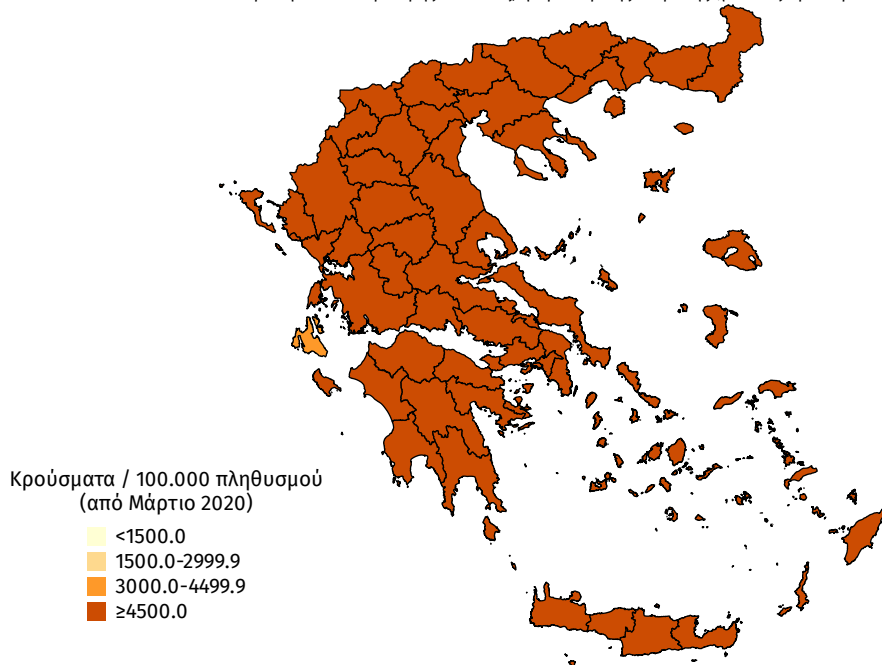

**Διάγραμμα 8: Χάρτης επίπτωσης τελευταίων δεκατεσσάρων ημερών επιβεβαιωμένων κρουσμάτων COVID-19, 03 Ιανουαρίου 2022**

Με βάση τον τόπο μόνιμης κατοικίας, ή προσωρινής διαμονής (για τους προσωρινά διαμένοντες)

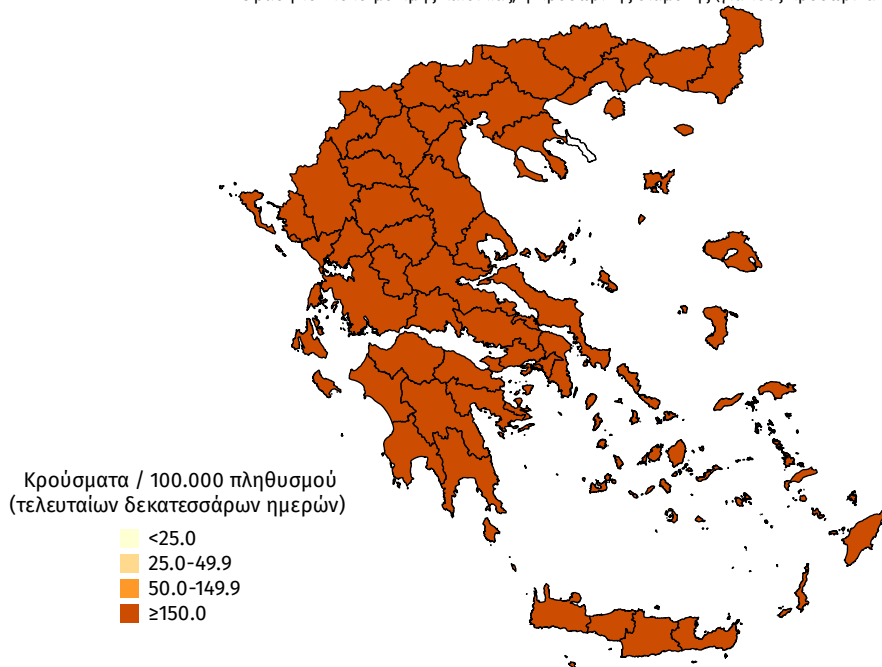

**Παράρτημα 1: Επιδημικές καμπύλες κρουσμάτων COVID-19** με βάση την δηλωθείσα διεύθυνση μόνιμης κατοικίας του κρούσματος ή τη διεύθυνση προσωρινής διαμονής για τους τουρίστες και άλλους προσωρινά διαμένοντες στην Ελλάδα. Συμπεριλαμβάνονται τόσο κρούσματα με ιστορικό ταξιδιού όσο και κρούσματα με πιθανή εγχώρια μετάδοση.

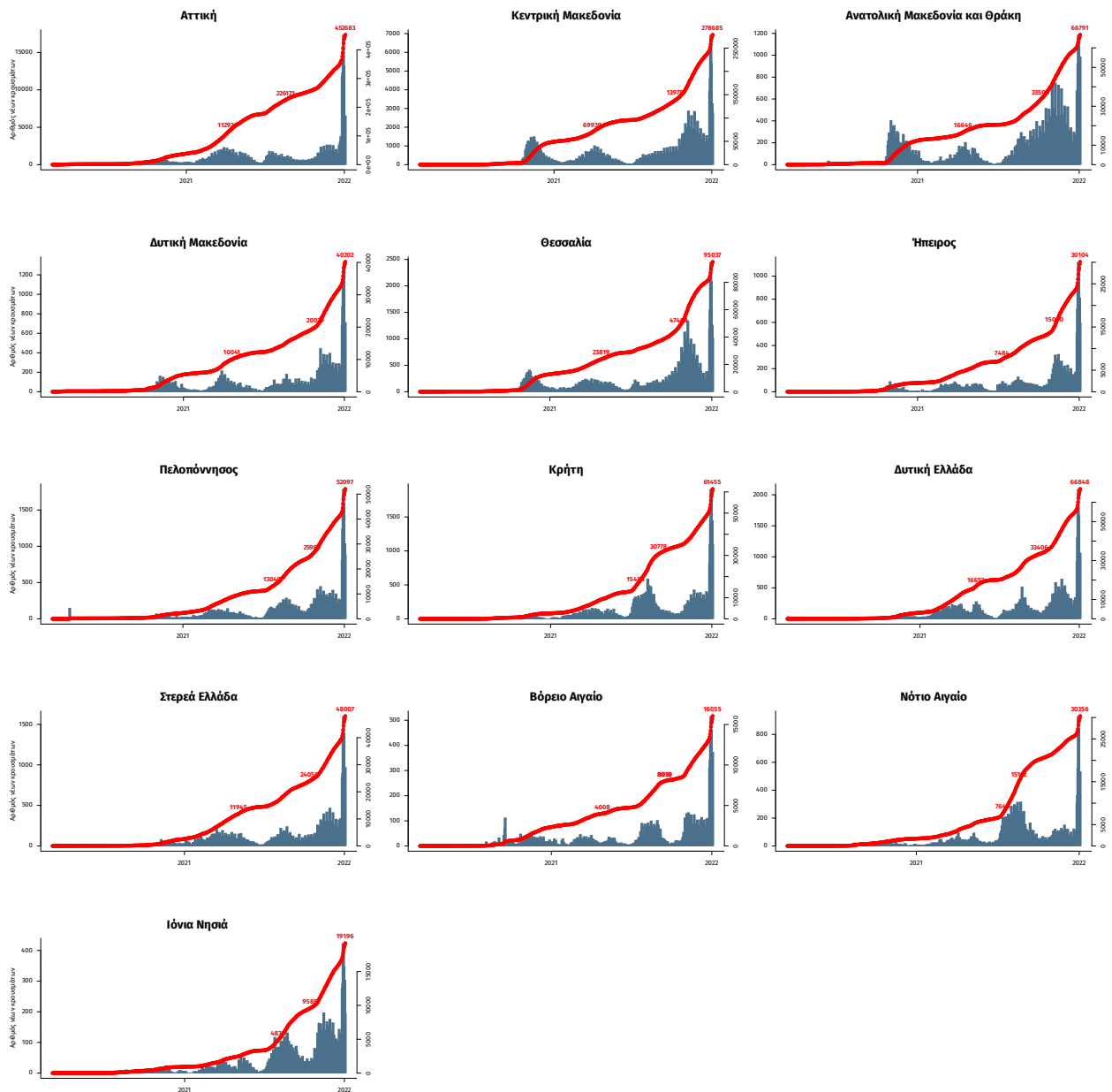

Σημ.: οι στήλες εκφράζουν τον αριθμό νέων κρουσμάτων με βάση την ημερομηνία λήψης εργαστηριακού δείγματος, και όχι με βάση την ημερομηνία ανακοίνωσης των κρουσμάτων.